

北里小学校100年のあゆみ



小牧市立北里小学校

開校100周年記念誌



小牧市立北里小学校



北里小学校校歌

作詞 岩田 院
作曲 鈴木 佐太郎

- 一 木曾の山なみ黎明の
光に映ゆる里の朝
希望のしらべ流れくる
おお手をとりて
共に励まん
われらのわれらの
北里小学校
- 二 日輪高く大空に
みどりの風のそよぐ窓
平和のしらべ流れくる
おお肩組みて
共に進まん
われらのわれらの
北里小学校
- 三 濃尾のひろ野たそがれて
夕月におう里の森
感謝のしらべ流れくる
おお手を胸に
共に祈らん
われらのわれらの
北里小学校







昭和62年撮影



平成12年撮影



平成19年撮影

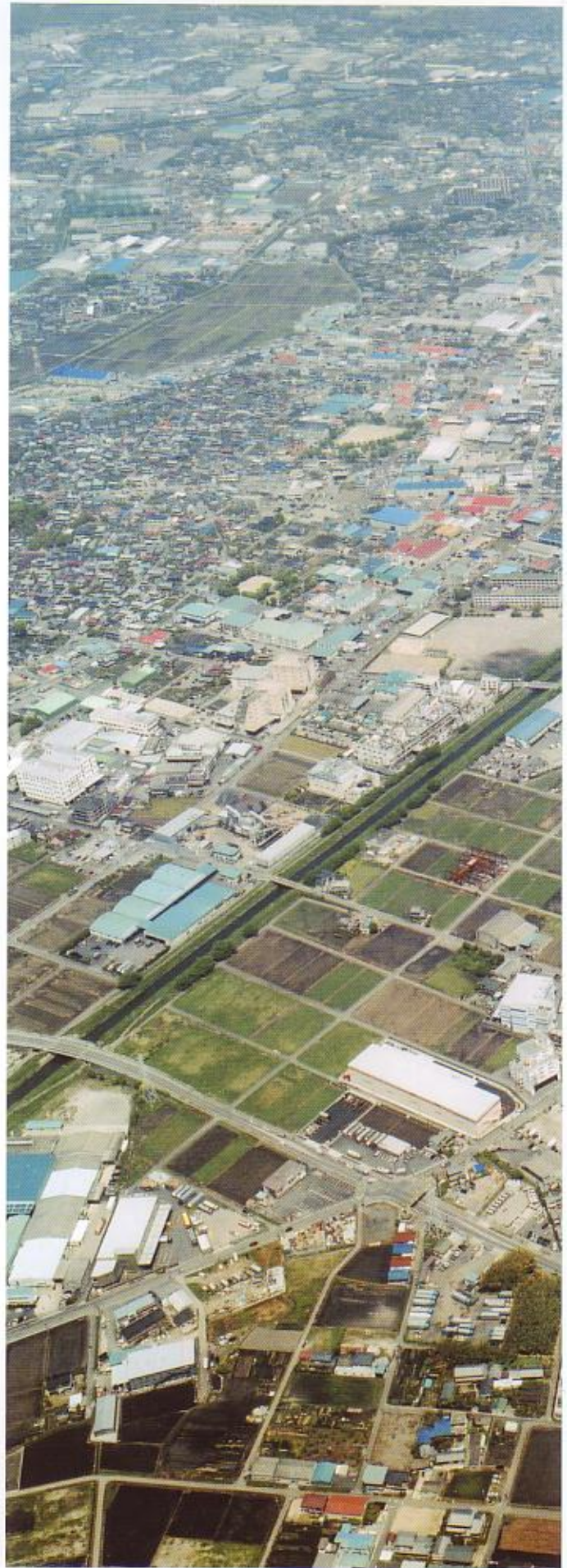



昔の北里

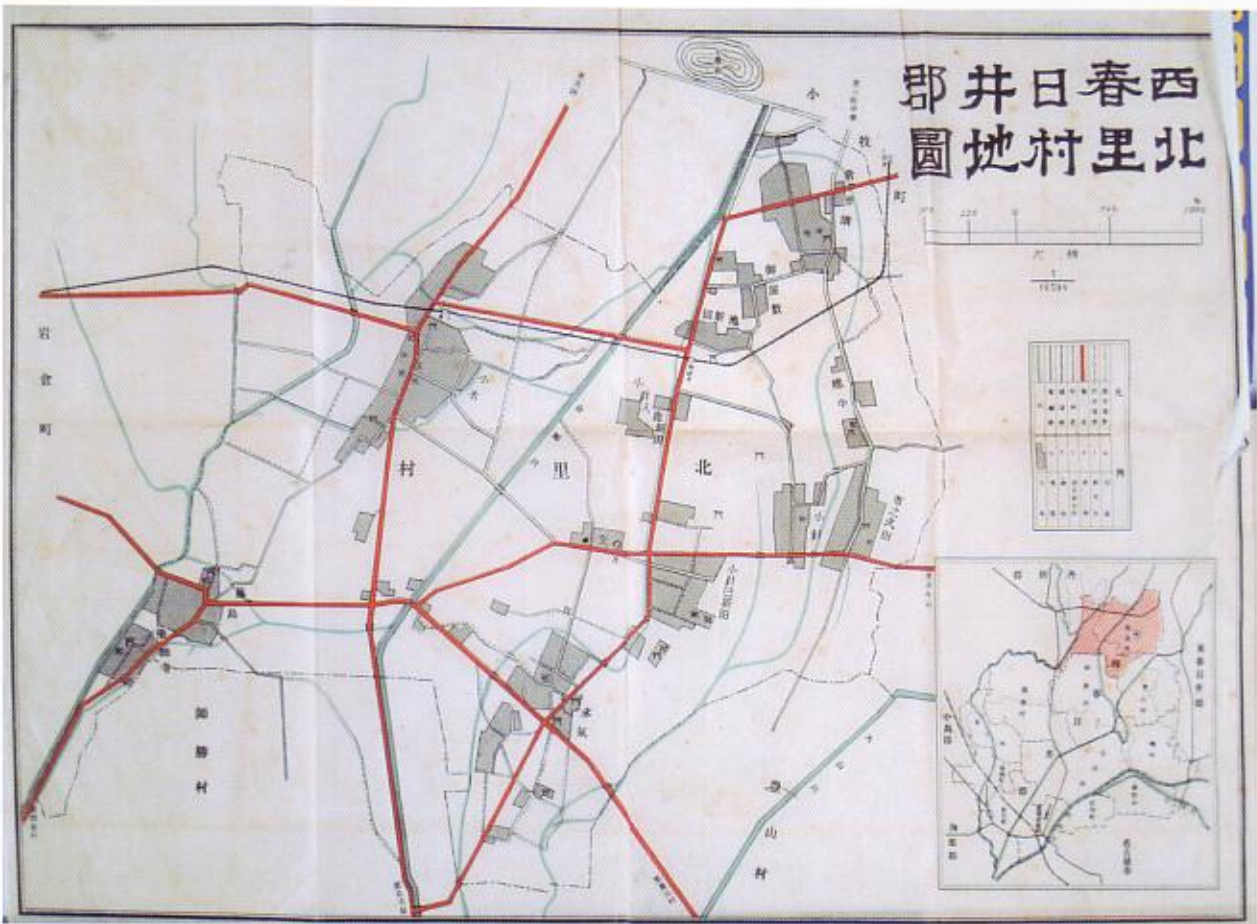

昭和11年頃の北里村地図



昭和40年頃の北里

全 員 集 合



巻頭言 開校100周年にあたって



開校100周年祝して

小牧市長

中野直輝

小牧市立北里小学校が開校100周年を迎えられたことを、心からお祝い申し上げます。

北里小学校は、明治41年2月1日に現在の地で北里尋常小学校として開校されて以来、明治・大正・昭和・平成のそれぞれの時代で、幾多の出来事と数々の思い出を残し、100年という歴史を積み重ねられました。この間、教育制度にも幾多の変遷がありご苦労も多かったことと思いますが、歴代校長先生を始め、諸先生方の教育に対する情熱と真剣なご努力で輝かしい伝統を残されたことに、心から敬意を表するものであります。また、教育施設、教育環境の充実など、学校に対する限りない愛情と理解をもってお力添えをいただきました保護者の皆様や、地域

の方々に、改めて感謝を申し上げる次第であります。

これまでの高度経済成長や情報化社会が生み出した物質的豊かさは、反面、教育を取り巻く環境にも多くの波紋を投げかけ、今後ますます変化していくと予想されます。

このためには、地域の実情に合った対応が必要です。小牧市では、市の将来像である、「人と緑ががやく創造のまち」の実現に向け、次世代の担い手である子どもたちの健全な育成を重点とした教育行政をより一層推進してまいります。

学校は教育の場にとどまらず、世代を超えたふれあいの場であり、地域のシンボルでもあります。これからも、地域の皆様のご支援をいただきながら、未来に夢を託す子どもたちが、明るく健やかに伸び伸びと育っていける場であり続けますことをご祈念し、お祝いの言葉といたします。



開校百周年に寄せて

小牧市教育委員会教育長

副島孝

北里小学校が開校百周年を迎えられたことを、心よりお祝い申し上げます。

本校は、明治41年に北里村立北里小学校として開校し、昭和38年、町村合併により小牧市立北里小学校となり今日に至っています。その間、社会の激しい変動の中、教育に寄せる地域の熱い期待のもと、校訓に込められた心豊かで、たくましい児童の育成に力を注ぎ、大きな成果を上げてこられた歩みは、今ここに新たな節目を迎えます。

これもひとえに、歴代校長先生をはじめ、教職員のご尽力のたまものであり、また、保護者をはじめ、地域の皆様の限りない愛情とご理解による大きなお力添えによるものと、心より感謝申し上げます。

さて、近年の世の移ろいは、少子高齢化、情報化、

国際化の進展など、急速な変化をともしなうものであります。そうした激しく変化する社会にあって、主体的にたくましく生き抜く日本人の育成という要請に応えるべく、学校や教育のあり方をも絶えず変革を求められています。教育を取り巻く環境は、今後ますます変化することが予想されますが、いつの時代においても「小学校」は確かな学力づくりと社会性の育成の場であります。また、世代を超えたふれあいの場や、地域連携の核ともなり、次代を担う子どもの育成に資するものであります。これからも、学校と家庭・地域が一体となり、小牧の教育が目指す「自らの生き方を見だし創りあげていく子ども」の育成に努めていただきたいと存じます。

北里小学校が百周年を節目として、地域に密着したより確かな校風の樹立をめざし、自ら学び、郷土を愛し、思いやりのある人間教育を推し進めていかれ、ますます充実・発展されることを衷心より祈念し、百周年記念のお祝いのご挨拶といたします。



百年の礎の上に

北里小学校第30代校長

北 洞 道 昭

明治41年2月、従来の北里第一(小木)、北里第二(尾張)両尋常小学校をこの地に統合し、北里尋常小学校とし、以来、明治・大正・昭和・平成への時代の変遷を経て、今日のすばらしい伝統のある学校に発展してまいりました。

今、「北里村誌」や「北里のあゆみ」をもとに顧みる時、開校当時からの地域の人々の学問愛好の精神や、教育尊重の気風が脈々と受け継がれ、今日の北里小学校に尊い伝統となっています。まさに現在も、その伝統が受け継がれ、地域・PTAの皆様方の思いが学校に寄せられ、地域と一体となって子どもの健やかな成長を願う活動がなされています。

現在は過去を背負い未来をはらむものであります。

過去を振り返り先人がつくってくれた有形無形の貴重な宝を現在に生かし、将来にむかって発展させていくところに百周年の大きな意義があると思います。

この大切な節目の年に巡り会った子どもたちに、一言で言えば「誇りあるみんなの故郷北里小学校」を感じ取らせたいと考え教育活動をすすめてきました。児童会では「北里小未来・幸せに向けて飛び立とう」と諸活動を展開し、高学年では、学校や地域の歴史をふり返し、母校、故郷への思いを新たにするとともに、新たな歴史を創造する子どもたちの夢をと「百年のあゆみ」をまとめました。また、このあゆみを「北里物語」として劇化し記念式典で舞台発表することにしました。

私ども教職員、児童一同は、このよき年に巡り合わせた幸せを謝するとともに、一層覚悟を新たにして、先輩各位が築かれた輝かしい足跡を受け継ぎ、未来に生きる「たくましい体と豊かな心」をもつ里の子の育成をめざし、日々邁進していく所存です。今後とも一層のご支援をよろしくお願い申し上げます。



開校100周年を祝して

平成19年度PTA会長

小 川 正 夫

小牧市立北里小学校が開校100周年という輝かしい歴史と伝統を築き上げられたことに対し、心からお祝いとお慶びを申し上げます。

ひと口に100年と申しますが、本校が明治41年、北里第一尋常小学校と北里第二尋常小学校を合併し、北里尋常小学校として開校し現在に至るまで、口では言い表せない時代の変化に対応し、現在の地位を築き上げられました。歴史の大きな流れの中でその基礎を固め、発展させてきての100年だと思います。

これはひとえに歴代の校長先生をはじめとする諸先生方の熱心な指導、歴代PTA会長をはじめとする保護者の皆様の熱意、地元関係者の皆様のご理解とご協力の賜物だと思っております。

PTA活動におきましては、昭和23年に父母教

師の会として発足して以来60年の歴史があります。

現在、子どもたちを取り巻く環境は、昔に比べ大変厳しいものとなっております。今後の子どもたちの健全な育成のためには、学校任せ、子ども任せではうまくいくはずがありません。地域社会の環境が著しく変化し多様化が進む中、今こそ学校やPTAをはじめとする保護者・地域の連携を密にし、それぞれが責任を果たし、協力し合うことが最も重要だと思われまます。子ども・先生方・保護者・地域の皆様の大好きな学校・大切な学校となるよう、PTAといたしましても気持ちを新たに一層努力していきたいと考えております。一層のご支援ご協力を賜りますようよろしくお願い申し上げます。

100周年を契機に、北里小学校がさらなる飛躍をとげられますよう祈念しまして、お祝いの言葉いたします。

明治時代 1908~1912

開校以前

- 明治 5. 4.15 「宝亀学校」として開校
明治8年5月小木学校と命名する
- 6. 9.15 小針学校創立
- 9. 8.10 市之久田学校誕生

尾張尋常小学校

- 明治20. 4. 小針学校と市之久田学校が合併し
市之久田尋常小学校となる
- 25. 4. 小針村立市之久田尋常小学校と改称
- 33.10. 尾張尋常小学校と改称
- 40. 3. 北里第2尋常小学校と改称

小木尋常小学校

- 明治20. 4. 尋常小学小木学校発足
- 25.10. 小木尋常小学校と改称
- 40. 3. 北里第1尋常小学校と改称

- 明治41. 2. 1 北里第1(小木)北里第2(尾張)尋常小
学校を併せ北里尋常小学校と称する
- 41. 3.26 高等科併置により、北里尋常高等小
学校とし、校舎を小針巳新田に新築
し従来の校舎を仮教場に使用する
- 41. 4. 3 上棟式および開校式(新築1棟)
- 41. 7.16 御真影下賜、勅語謄本奉戴許可
- 42. 4. 1 学制改革により、尋常6学年となる
- 42.12.10 教員住宅竣工(藤島、市之久田)
- 44. 8.14 元小木学校の御真影奉戴許可
- 44. 9. 4 元小木学校の勅語謄本奉戴許可



初代校長
高見浪三郎



2代
小塩十一郎



3代
森 茂七



小木尋常小学校



第1回卒業生



高見浪三郎先生の碑



開校当時の校舎 (明治41年)

開校100周年を迎えました。5・6年の子どもたちが夏休みから取り組んだ北里の過去(北里小の100年を調べよう)・現在(副読本「北里」をつくろう)について聞き取り調査などをし、まとめました。

山田武一さんにインタビューしました

- 生まれた年と年齢を教えてください。
- ◆ 大正5年(1916年)、92歳です。
- 小学校には何年に入学されましたか。
- ◆ 6歳で入学、大正10年ごろだったかな。忘れてしまった。
- 教室の様子を教えてください。
- ◆ 1～3年生の教室がずっと続いていたよ。中廊下があり、その横に4～6年生の教室があったように思う。学校からは小牧山がはっきり見えたよ。
- どんな遊びがありましたか。
- ◆ 特にこれといった遊びは覚えていないね。でも、自然の中で遊んでいた気がするよ。たとえば、夏の暑いときは、五条川で泳いだものだ。合瀬川は遠かったし、流れが少しはやいから五条川でよく泳いだよ。田や畑も遊び場だったな。
- 現在の北里小の子どもたちに一言お願いします。
- ◆ 今の子はいろいろなことができ、いい世の中だと思う。幸せだと思う。でも、過保護だと思うな。昔もいじめはあったけれど、陰湿ないじめは絶対にいけないな。けんかもするかもしれないけれど、友だちをいっぱいつくっていろんなことをしてほしいな。



山田武一さんは、今もお元気で、毎日朝早くから畑に出かけ、作物の世話をされています。また、畑に行くときは、自転車に乗ってさっそうと出かけて行かれます。戦時中は出征され、上海付近の町にみえました。兵隊時代の様子をアルバムや勲章などを見ながらなつかしそうにお話をいただきました。子どもたちも少し戦争について理解できたようです。

大正時代 1912~1926

- 大正 1. 9.22 暴風により校舎1棟倒壊
 2.10.22 校旗樹立(大野松蔵氏寄贈)
 7. 4. 新築により、仮教場を廃し、第1、第2校舎へ移転
 7. 5.30 農業補習学校併置
 9. 各校舎増築
 10. 4.11 農業補習学校を北里村立実業学校と改称し、女子部新設。農具舎建設
 11. 4. 実業学校令改制に伴い、北里実業補習学校と改称
 11.11. 校門建立
 13.12.25 御成婚記念奉安庫1棟新築
 14. 3.29 学齢児童就学奨励規程を設ける
 15. 6.28 北里青年訓練所を補習学校に併設認可
 15. 7. 1 北里青年訓練所開設



4代
柴田録太郎



5代
稻垣秀三郎



6代
秋田萬治郎



役場



農業実習



校門



教職員



北里尋常高等小学校

山田朔次さんにインタビューしました

- 生まれた年と年齢を教えてください。
- ◆ 大正4年(1915年)3月生まれで、92歳です。
- 小学校には何年に入学されましたか。
- ◆ 6歳で入学、大正9年だったかな。
- どんな教科を勉強しましたか。
- ◆ 修身・唱歌・算術・国語・理科・体操があったかな。
修身は毎週あったかな。
- 勉強するときの学用品は今と違いますか。
- ◆ 鉛筆やノートはなかった。そのかわりに、学校においてある石板・石筆を使ったよ。
黒い色をしていて、石で字を書いていたと思えばいいよ。
- 教室の様子を教えてください。
- ◆ 男子と女子の教室は別々だったよ。子どもの数が少ないときは男女混合のクラスがあったよ。高等科の教室は教室と教室の間の戸がとりはずせるようになっていて、卒業式などに使っていたよ。
- 校舎の様子はどうでしたか。
- ◆ 木造1階建てだったよ。講堂は小木の舟橋さんが1万円を寄付してくれて、建てられたのだよ。
- 当時の小学生の服装はどうでしたか。
- ◆ 先生方は洋服が多かったな。子どもは、はかまや着物だったよ。
- はきものはどうでしたか。
- ◆ ふだんはげたが多かったかな。遠足のときはわらじをはいていた子もいたよ。靴はあったけれど、裕福な家の子しかはけなかったんだよ。1クラスに1人か2人ぐらいだったかな。
- 運動場の様子を教えてください。
- ◆ とても広かったよ。運動場の周りには梅の木が植えてあったな。20~30本あったかな。春になると、梅の実がたくさんなり、それをみんなで収穫したよ。そのお金でいろいろな学用品などを買ったらしいよ。その梅の木は、農業を教える先生が世話をしていたかな。
- 先生はどんな存在でしたか。
- ◆ すごくえらい人だった。子どもたちはみんな尊敬していて、すごくこわかったよ。先生に口答えなんかできなかったよ。
- 現在の北里小の子どもたちに一言お願いします。
- ◆ 今の子は幸せだと思う。草刈りや田畑の仕事は手間がかかる時代だったから、勉強より家のことをしなければならなかったよ。それがあたりまえのことだったのだよ。それに裕福な家の人しか、私学とか上の学校は行けなかったから、今の子はだれでも行ける可能性があるからいいなと思う。親は子どもに家での仕事を教えていたよ。昔は田んぼ・畑仕事をしないと生きていけなかったのだよ。こんな幸せな時代に生きているみんな、精一杯がんばれ。



やさしい容顔で、質問に一つ一つていねいに答えてくださいました。子どもたちも熱心に話を聞き、重みのある言葉に感動していました。山田さんは戦時中出征されて、中国の南京にみえました。その当時、捕虜の世話をされていたとのこと。いろいろな苦勞をされたことを聞きました。

昭和時代(戦前) 1926~1944

- 昭和 2. 各校舎増築
 3. 5.28 北里少年赤十字団組織結成
 5. 高見浪三郎校長顕徳碑建設決議
 5. 4.13 入学記念奨励郵便貯金実施
 8. 校舎1棟増築
 10. 7.10 北里村立北里青年学校併置
 10. 8. 7 講堂竣工(船橋鏡治氏寄贈)
 11. 2. 1 校歌決定
 作詞 加藤敏三郎氏
 作曲 河野信一氏(岐阜師範教諭)
 16. 4. 1 国民学校令発布により北里国民学校と改称する
 17. 4. 3教室改築
 18. 4. 1教室、特別教室改築



7代 増田陸郎



8代 植村鎮辰



9代 坪井田夫



10代 友松法順



11代 安藤格太郎



北里小学校校庭での教練查閲



講 堂

北里小学校の校歌

五フJ-105 184c

mf

(一) ク ハーリヒ オヤノアー モリ マス
 (二) ち まちだひ ろーくひー に は えて

mp

フ タヘモフル キキ ターザトノ
 ヘ いわととみ に つ つー まれ し

mf

ホ コリノ カーウーシ ア フーギツツ
 ひ かりの か りーしやふーぎつツ

ト モロマ ナバシイザ トモム
 と もよは げまむら のため

北里小学校の校歌



北里小学校の梅林

昭和1けたの時代の北里小

休み時間は、なわとび・ブランコ・まりつきをして遊びました。むかしの遠足はわらそうりで行きました。くつをはいている子は少なかったように思います。昼食は弁当でした。おかずなしで、麦飯とうめぼし1個入れてもらいました。校舎はとっても小さくて、1組に60人ぐらいいました。昔からあるものは藤棚です。そこは人気がある場所で、休憩する場所でした。尋常小学校6年のとき、30人ぐらいの子がお金がなくて学校をやめてしまい、工場に働きにいきました。

87歳 女性 昭和7年卒業

1923年生まれで、1928年に入学しました。そのときは、学校が小さかったので1クラスに約70人いました。でも2、3年たって学校を広くし、1クラス45人ぐらいになりました。当時のトイレは、ぼとん便所で上に板があり、その上によって用をたしていました。学校に行くときは教科書をふろしきに包んで持って行きました。当時、ランドセルはありましたが、とても高い値段で買ってもらうことはできませんでした。学校から帰ると、友だちとは遊ばずに、お手伝い(田畑の世話)をしていました。

84歳 女性 昭和10年卒業

学校には大廊下という広い廊下がありました。その廊下をはさんで、男子と女子の教室がわかれていました。1年～3年の教室は玄関と職員室をはさんでとなりでした。男子は1クラス63名、女子は1クラス52名いました。

84歳 女性 昭和10年卒業

小学校に通っていたのは70年前です。そのころの校舎は1階建てで、廊下は広く、長さは40～45メートルぐらいありました。先生にみつからないように、廊下でかけっこやおにごっこをしました。庭には、木が3本あって、高さが30～35メートルぐらいの大きな木でした。1クラスの人数は40～50人ぐらいでした。黒板は、木でできていて、ペンキをぬっていたそうです。

84歳 女性 昭和10年卒業

北里尋常小学校に通ってました。今のようなコンクリートの校舎ではなく、1階建ての木造の校舎でした。当時は、軍事教育を受けていて、戦争に勝たなければならないと教えられました。そのため、主な遊びは戦争ごっこでした。給食もなく、毎日お弁当でした。お弁当の中味はご飯の中に梅干しが1個の日の丸弁当でした。学校で教わる教科はほとんど変わりませんが、言い方が違いました。算数は算術、社会は歴史、音楽は唱歌、道徳は修身といいました。歴史の授業は天皇を敬うことを教わり、理科は絵ばかり見ていました。国語や書道は、すべてがカタカナでした。運動会は庄内公園(今の名古屋市西区)で行いました。学校から公園まで8Kmありました。

82歳 男性 昭和12年卒業

靴などは高価で、とても買えませんでした。はいていたものは、わらそうりでした。遠足に行くときは、必ず予備を持っていきました。わらそうりのわらが切れたり、わらがぬけたりするといけないので予備を持っていったのです。ランドセルは布製で、3年ぐらい使うと必ずこわれました。

80歳 女性 昭和13年卒業

昭和時代(20年代) 1945~1954

- 昭和20. 4. 2教室とりこわし
- 20. 8.15 終戦
- 21. 9. 奉安庫とりこわし
- 22. 4. 1 新学制により北里村立北里小学校と改称
- 22. 4.18 中学校開校により、小学校の校舎1部にて授業する
- 23. 1.10 北里小学校父母教師の会(PTA)発足
- 27. 4. 1 学校給食D4型実施
- 27. 4.28 講和条約発効
- 27.11. 1 北里教育委員会設置
- 28. 5.15 旧女子補習学校を改造し、給食室を完成
- 28.11. 8 図画教育科教育研究指定を受け、「図画指導について」研究発表をする
- 29. 1. 1 北里村教育後援会発足



12代
古澤文一郎



13代
杉浦信行



14代
小澤利英



PTA活動



給食風景



水泳訓練

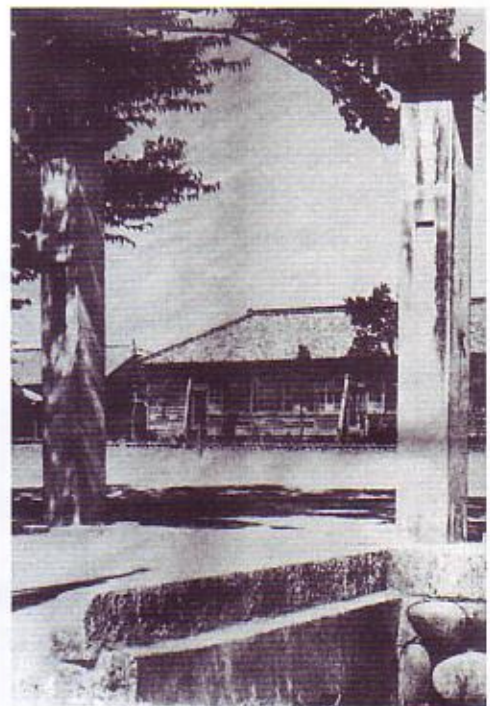

終戦直後の北里小学校
(門扉も鉄柵も回収されている)

昭和10年代以降の北里小

昔、すもう場があった。体育館はなく、講堂があった。講堂は運動中心に使うのではなく、朝会などに使われていた。また、運動場の端には役場があった。

82歳 男性 昭和12年卒業

子どものころの遠足は、小牧山に行ったり豊山に石拾いに行ったりしたよ。遠くても犬山まで、歩きで行ったよ。だから、とても疲れたよ。修学旅行はバスで伊勢に行ったよ。やっぱりとてもとても楽しかったよ。農繁期になると学校が休みになったけど、どっさり手伝いをしたよ。戦争中も人手が足りなくて大変で、みんな遊ばずに毎日手伝いの生活だったよ。このころには、運動場の横に防空壕があったんだよ。戦争中はとても怖かったけれど高学年の子たちがはげましてくれたよ。

77歳 男性 昭和18年卒業

給食はなく、家から弁当を持って行った。校舎は木造1階建てが2列に並んでいたが、途中、2階建ての校舎になった。冬は風がはいり、とても寒かった。放課には、クラス全員で玉ころがしをしていた。遊びは、男子と女子では違っていた。女子は、なわとび・お手玉・かくれんぼ・はないちもんめなど、男子は、川遊び・めんこ・カッチン玉・竹馬などで遊んだ。ほとんど、遊び道具は使わなかった。

77歳 女性 昭和18年卒業

給食はなく、弁当か家に食べに帰ったそうです。校舎は全部、木でできていて、体育館はなかったそうです。1学年2~3クラスあり、1クラスの人数は40~50人だったそうです。遊具は飛び板ぐらいしかなく、遊びは野球がはやっていたそうです。授業は4時間で、科目は理科・国語・算数・音楽ぐらいしかなかったそうです。

75歳 男性 昭和19年卒業

今の運動場あたりには、梅の木があった。休みは日曜日だけで、土曜日は半日だった。戦争中だったから、勉強はあまりしていなかった。遠足は、小牧山とかあまり遠くには行かなかった。そして、靴は高価なものだったから、わらそうりで通学した。ちょっとしたことが楽しみだった。

70代 男性

戦前の教室は、机やいすがすべて木でできていました。机が木だとガタガタして、字が書きにくかったと思います。高見浪三郎先生の碑は明治時代からあったそうです。高見先生は校長先生です。

70代 男性

北里尋常小学校校歌

- | | |
|---------------------------|-------------------------|
| 1 尾張御祖の天降ります
誇りの校史仰ぎつつ | 伝えも古き北里の
友よ学ばんいざ共に |
| 2 千町田広く旭に映えて
光の校舎仰ぎつつ | 平和と富に包まれし
友よ励まん村のため |
| 3 教えの御勅かしこみて
恵の校訓仰ぎつつ | 誠実、規律、勤勉の
友よつくさん国のため |

1代目の校歌

講堂の落成式があること、同窓会結成の機運が盛り上がったことにより校歌の制定が決まりました。歌詞は公募され、藤島の加藤鋤三郎の詞が選ばれました。(昭和11年)

昭和時代(30年代) 1955~1964

- 昭和30. 4. 1 学校給食Da型実施
- 30. 9.13 学校給食C型実施
- 30.12. 3 木造全校舎防音工事起工
昭和31年3月6日完成
- 31. 1.10 学校給食B型実施
- 31. 4. 9 学校給食A型完全給食実施
- 33. 3. 4 愛日研究指定を受け「社会学級の運営と実際」について研究発表
- 33. 4. 1 道徳の特設時間実施
- 33. 5.20 簡易水道工事及び付帯施設完成
- 34. 4. 1 国旗掲揚塔完成
- 34. 9.26 伊勢湾台風来襲して校舎施設に甚大な被害をうける
- 35. 6.23 校歌(チャイムの調べ)制定
作詞 岩田院氏 作曲 鈴木佐太郎氏
- 36. 3.20 褒賞制度及び卒業式・修了式の改革
校旗樹立(丹羽喜代寿氏寄贈)
- 37. 8.16 防音鉄筋校舎改築第1期工事起工
- 38. 3.20 防音鉄筋校舎改築第1期工事竣工
- 38. 8.19 防音鉄筋校舎改築第2期工事起工
- 38. 9. 1 北里村を廃し小牧市へ合併
大字薬師寺は、西春日井郡勝町へ編入合併する
町村合併により校名変更
小牧市立北里小学校と改称
- 39. 2.29 防音鉄筋校舎改築第2期工事完工
- 39. 4. 1 小牧市教育委員会より道徳教育研究指定校の委嘱をうける
愛日地方教育事務協議会より小学校教育課程編成(道徳)研究協力校の委嘱をうける
- 39. 4.20 北里小中学校合同防音鉄筋校舎改築竣工の式典を講堂で挙行
- 39.11.27 小牧市教育委員会指定の道徳教育研究発表会開催



15代
山田 寛



16代
岩田 院



木造防音校舎



伊勢湾台風による被害



北里村が小牧市に合併



登校風景

戦争中の北里小

小学校に通っていたころ、戦争が始まり、桜の木など学校の周りの木を全部取ってしまいました。学校に行ってもあまり勉強をしていなかったなので、難しい漢字などは書くことはできませんでした。遠足は、公園や山に歩いて行きました。修学旅行は、伊勢へ電車に乗って行きました。そのとき、生まれて初めて、電車に乗りました。放課や昼休みには布をまるめ、糸をまいてつくったボールを作り遊びました。昼食は、家からお弁当を持って行って、友だちにわけてあげて食べました。運動会の地区対抗リレーでは、藤島地区がいつも1番か2番だったので、よく覚えています。クラスは男子組、女子組、男女組の3クラスでした。1つの机に2人ずつ座って勉強していました。この時代は、勉強はしない(勉強ができない)で、たくさんお手伝いをしてとても大変でした。76歳 男性 昭和21年卒業

小学校のころ、戦争中だったので、弁当は麦飯に梅干し1つでした。いやだとか文句は言えない状態でした。なかには、弁当を持ってこない、これない子もいたよ。1日に3回ぐらい学校を往復したよ。(家の手伝い・子守をしなければならなかった)そんな中で、授業として今の名古屋空港の滑走路をつくる手伝いもしたよ。学校から帰ると下小針付近で、敵(アメリカ)の爆撃機が飛んでいるのをよく見たよ。怖かったねえ。当時は英語の歌も歌えなかったし、運動会ではよく覚えていないけれど「みよ東海の空あけて 旭高く輝けば… わが日本の…」を歌ったね。戦争の色のこい歌がほとんどだったよ。夜も照明弾で明るくて、アメリカの爆撃機B29が来ると、逃げ回っていたよ。夜もねむれなくてねえ。つらかったよ。でも、子どものころこれ以上ない怖さや大変さを知っているので、今はどんなことでもたえられるし、がんばれるんだよ。今思うと食べる物がなくて、生きていくのが精一杯だったから、毎日文句を一つも言わず、一生懸命生きてきたから、命(生きる)の大変さがわかるようになっていったんだと思うよ。71歳 男性 昭和22年卒業

私が通っていたころは、戦争がひどく大変でした。昔は小牧市ではなく、北里村でした。私が住んでいるところの住所は「西春日井郡北里村大字藤島字居屋敷」といいました。昔は、居屋敷だけのことを藤島と呼んでいました。昭和20年に終戦でほっとしました。しばらく、給食はなく、たまに脱脂粉乳というまずい飲み物が出たことがあります。遊び道具は、自分たちで作りしました。お手玉・竹馬などです。なわとびはパンクした自転車のチューブを輪にし、つなげて作りしました。戦争で、勉強はほとんどできなくて、家が遠かった私たちは、先に帰らされました。登校中や下校中にも、爆弾が落とされ、蚕の食料になる「くわ」という木にかくれました。昭和16年に国民学校と改められました。名古屋空港(小牧飛行場)に爆弾が落とされたこともあり、昭和20年前半が一番戦争がひどかったです。今の子どもたちは豊かでとても幸せですね。72歳 女性 昭和22年卒業

空襲の警報が鳴ると家に帰りました。でも、サイレンが鳴り終わると学校に帰ってきました。昔は、靴がなかったので、裸足かたびをはいてました。給食は味噌汁だけ出たことがあります、自分で野菜を持って行きました。69歳 女性 昭和25年卒業

昭和時代(40年代) 1965~1974

- 昭和40. 4. 1 愛知県教育委員会より道徳研究指定を受ける(2年間)
 小牧市教育委員会より道徳研究指定校委嘱を受ける
40. 4.20 文部省道徳教育研究学校指定を受ける
40. 4.27 愛日地方教育事務協議会より小学校教育課程編成協力校の委嘱を受ける
40. 5.20 プール建設工事起工
40. 8.25 プール建設工事完了し、竣工式挙行
- 41.12. 7 文部省道徳教育研究発表
42. 5. 陸橋(名犬バイパス)完成
43. 2. 1 開校60周年記念式典
- 43.11. 文集「里の子」第1集発行
44. 3. 1 第3期校舎増築完成
- 44.10. 7 市内最初の交通コーナー完成
45. 4. プレハブ校舎(4教室)設置
46. 3. 希望の像建立
46. 4. プレハブ校舎(4教室)増設
47. 3.14 遊具コーナー完成
47. 3.12 岩石園完成
47. 4. 1 特殊学級開設
47. 4. プレハブ校舎(4教室)撤去
47. 6. 学制百年記念棕櫚園完成
47. 7.16 花壇・湿地園造成
- 47.12.26 北里学区交通安全推進協議会発足
48. 7.10 交通少年団結成(県最初)
- 48.11. 2 北里学区教育後援簡易保険団結成
49. 2. 気象観測コーナー完成



17代
横井行男



18代
輪田皓峻



プール竣工



交通少年団結成



プレハブ校舎



道徳教育研究発表会



里の子文集



バサー

昭和20年代の北里小

昔の学校は、今のような鉄筋コンクリートの校舎ではなく、木造校舎で、冬はとても部屋が寒かった。トイレも木でできていた。まだ給食がなく、弁当を持って行った。中味は麦ご飯・じゃがいも・ちくわなど。じゃがいもは、夏になるとくさっていて食べられなかった。夏の暑いときは、みんな家で家の近くの川で泳いだりした。 69歳 女性 昭和25年卒業

学校には昭和22年から28年の6年間通いました。通知表は1～3年ごろまでは「優」「良」「可」で評価されていました。そのあとから「A」「B」「C」に変わりました。4年生になると給食が始まりました。それはそれはうれしい出来事でした。おかずだけが出て、ご飯は自分の家から持っていかないといけなかったけれど、みんな給食を待ち遠しそうにしていました。みんなおいしそうに食べていました。だけど、遠足には行けませんでした。なぜかというと、6年になったときお母さんがなくなったからです。家計が苦しくなり、長男としてがんばらなければいけなかったので、遠足なんかには行っておれなかったのです。でも、勉強はとてもがんばり、成績はよかったです。 67歳 男性 昭和28年卒業

昔は北里尋常小学校という名前で、常普請の子も通っていましたが、でも、昭和25年に常普請の子は小牧小学校に変わりました。私の時代は、まだ給食がありませんでした。でも、卒業した年から給食が始まりました。とても残念でした。昔、小木のりゅうあんさんという人が講堂を寄付してくれたそうです。ほかの学校に比べて、北里小の講堂が一番大きくてきれいだったそうです。 67歳 女性 昭和28年卒業

私が通った昔の北里小学校は、クラスが学年2クラスしかありませんでした。子どもの数も2クラスあわせて74人でした。私たちの学年は他の学年より少なかったようです。なぜかというと戦争があったからです。現在北里小に残っているものは、校門(運動場南側中央)と二宮金次郎の銅像ぐらいかな。校舎が新しくなっておどろきました。給食では脱脂粉乳がでしたが、とてもまずかったです。でも、おかずのクジラの肉はおいしかったです。現在は捕鯨禁止で食べられないから残念です。 66歳 男性 昭和29年卒業

遠足は、洗堰やふたご山などに行きました。街道という昔の道を歩き、げたをはいてきました。途中で、げたがわれたりして、とてもいたかったです。そのため、自分でわらじを作って、はいていった人もいました。6年生のときは、クラス数は2組で、子どもの数も約110人いました。だから、1クラス約55人でした。卒業写真をとるときは、ずっとじっとしていないとだめだったのでとても疲れました。卒業アルバムの写真は今のようにはじめから本のようになっているけれど、自分で写真をはらないといけませんでした。 60代 男性

昭和時代(50年代) 1975~1984

- 昭和50. 3.24 小牧市立小木小学校の新設にともない
通学区域の変更が行われ、小木、とみ
づか団地児童離別
50. 3.31 プレハブ全教室撤去
51. 2. 躍進の立像建立
51. 2. 校歌碑完成、除幕式が行われる
51. 3. 藤島団地児童離別
51. 8. 5 教材園造成
51. 9.26 第1回小牧市交通安全母と子の自転車
大会に優勝
52. 3. 国旗掲揚塔完成
53. 3.12 小鳥飼育小屋新築
53. 8. 校内通路の舗装
- 53.12. 校訓碑完成
- 53.12. 5 開校70周年記念式典挙行
54. 7.20 講堂取り壊し、お別れ式
54. 7.23 体育館建設地鎮祭
54. 8. 印刷室、炊事室増築、消火栓工事
55. 3. 9 体育館竣工記念式典
55. 8. 6 校舎増築(北棟三階)地鎮祭
55. 9.21 北里小学校スポーツ振興会設立
56. 2.10 校舎増築完了
56. 7. 3 校舎改造工事開始 図書室…普通教室
理科室…図工室
57. 8. 教室改造 南棟一階和室…家庭室
- 57.11. 運動場南側に防球ネット設置
58. 2. 中庭歩道舗装、きよらの池造成
58. 6. 中庭花壇造成
- 58.11.25 県教育委員会より給食指導優良校表彰
- 58.12.27 職員更衣室完成(宿直室…更衣室)
59. 3.15 中庭鐘楼(里の鐘)建設と庭園造成
59. 7.17 大関琴風



19代
志村 勲



20代
今枝治久



21代
大野敏男

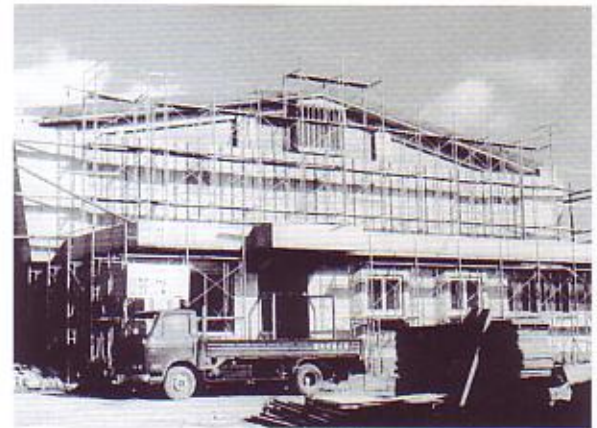

体育館建設



小木小学校への離別式



校歌碑除幕式



開校70周年記念誌



大関琴風来校

昭和30年代の北里小

子どものころは、学校に行く前に、お寺でいろいろ遊んだよ。かんけりやおにごっこ・しょうや・かっちゃん玉・馬乗り・ターザンごっこ・ザリガ二つりなどをやったよ。ザリガ二をつるときは、かえるを道にたたきつけてつぶし、足の皮をむいてえさにしたよ。手伝いもよくしたよ。田んぼや畑の仕事をたくさんやったよ。62歳 男性 昭和32年卒業

昔は木造の校舎に広い階段がありました。学校には、購買があって、子どもたちでえんぴつ・ノート・消しゴム・絵の具などを売っていました。また、学校にはプールがなくて、夏の暑い日には川で泳ぎました。今と違って、田植えのころ(6月)、田植え休みがあって数日休みがありました。58歳 女性 昭和36年卒業

1学年が100人ぐらいいました。給食のときには、パンが出ました。おかずには、クジラの肉(焼いた物・から揚げ)やコンビーフなどが出ました。ほかには、粉の牛乳をとかしたもの(脱脂粉乳)が出ましたが、とてもまずくて飲むのに苦労しました。遊びはかくれんぼやターザンごっこなどをしました。ターザンごっこはお宮の裏の竹やぶで、竹につたをまいて、さげびながらつたを持ってとびました。56歳 男性 昭和38年卒業

入学のときは、プレハブ校舎で、校舎の防音鉄筋校舎改築第一期工事ができたときでした。朝礼台の前にもプレハブがありました。プレハブは今でいうと、工事現場の事務所のような簡単なつくりになっていました。だから、夏はものすごく暑く、冬は反対に寒かったです。南側の真ん中の正門は、「あかずの門」といわれていて、なかなかあきませんでした。昔の校舎は木造で、床の木のふしをたたいておすと、そこがぬけて、ごみを入れて遊びました。しかられたこともありました。51歳 男性 昭和43年卒業

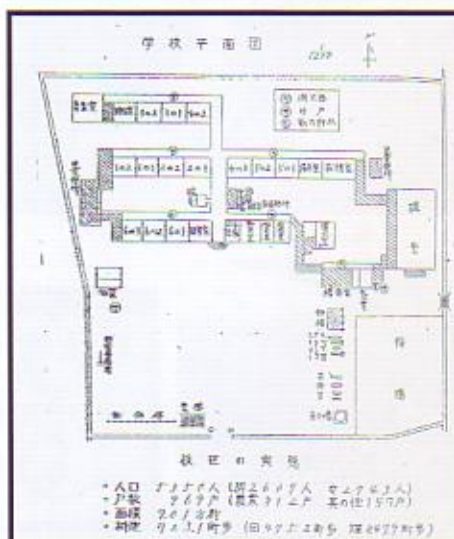

昭和29年当時の校区図・学校平面図(学校管理案から)

昭和時代(60年代) 1985~1988

- 昭和60. 3. 8 中庭の野外教室完成
方位盤設置
- 60.11.10 外国人留学生交歓会11ヵ国28名来校
61. 3. 6 おもいやりの母子の像建立
61. 3. 前庭ガーデンフェンス設置
藤の棚野外教室(机,椅子)設置
61. 4. 1 北里小学校区家庭教育推進地区の研究
指定をうける(県,市教育委員会)
61. 6.28 冷暖房機、コンピューター設置
61. 9. 1 給食室ダムウェダー取替え
第2理科室の実験台・椅子取替え
- 61.11.27 家庭教育研究実践発表(尾張地区)
- 61.12.20 プール全面塗装と濾過器取替え
62. 2.17 家庭教育研究実践発表(県・市)
62. 3. 耐震性飲料水兼用貯水槽設置
62. 3.20 観察園・駐車場整備
- 62.10.28 防音機能復旧工事完了
63. 1. 1 古木(つげの木)尾張神社より移植
63. 3. 8 校歌額を体育館へ設置
63. 5.29 防音機能復旧工事完成記念式典
63. 5.29 開校80周年記念式典挙行
63. 6.20 佐渡ヶ嶽親方他6名来校
64. 1. 7 昭和天皇崩御



22代
江尻 録市



23代
倉知 鈕一



観察園除幕式



留学生との交換会



開校80周年記念式典



つげの古木



開校80周年記念誌



藤の棚野外教室での給食

昭和40年代の北里小

教室は今とあまり変わっていません。しかし、藤島に住宅がたくさんでき、北里小へたくさん登校するようになりました。教室が足りなくなりプレハブの教室ができました。夏はとて暑かったです。筆記用具はマグネット筆箱がはやっていました。

47歳 男性 昭和47年卒業

放課は、今のような25分放課はありませんでした。藤島に住宅がたくさんつくれ、たくさんの方が引っ越ししてきました。そのため、教室が足りなくなり、プレハブ校舎で勉強しました。西の方に飼育小屋があり、にわとりを飼っていました。テレビが各教室に設置されました。遠足は、東海自然歩道を歩いたりする歩きの遠足が中心でした。運動会が近づくと「小牧市民体操」という体操をしました。交通安全の練習をする道がつけられている交通コーナーや今もある岩石園がありました。

46歳 女性 昭和48年卒業

放課の時間は10分でした。だから、運動場に行かずに教室でチェーリングなどで遊びました。遊具は今のバスケットコートにあって、すべり台・シーソー・ブランコ・鉄棒などがありました。ジャングルジムと鉄棒は、今と同じ場所にありました。昔は部活動はなく、クラブはありました。珠算・陸上・理科・ポートボールクラブなど数が多かったです。給食はあまりおいしくはありませんでした。きらいだったのかもしれませんが。給食は全部食べられないと、怒られて遊べなかったです。また、悪いことをするとげんこつやびんたをされました。今だと大変なことになってしまいますね。

45歳 男性 昭和49年卒業

3年生ぐらいのときに、遊具が新しくできたんだよ。そのとき、友だちと遊具でよく遊んだよ。新しいから新鮮に感じたのかもしれないね。また、花壇ができて、花を見るのが楽しみだったよ。1年中、いろんな草花があったかな。家に帰ったらすぐに外に出て、暗くなるまで友だちと遊んでいたよ。田んぼで遊んだり、夏は虫とりもしたよ。学校も家のまわりも自然がいっぱいだったね。家では、よく妹の世話をしたり、お母さんの手伝いなどをしていたかな。そのときは、家の手伝いをするのは当たり前のことだったよ。

43歳 男性 昭和51年卒業

小学校4年生ごろ、子どもの数が増え、校舎を増築していた。その工事のため、プレハブ校舎で過ごした。夏は暑くて暑くてたまらなかった。また、北里小から小木小にわかれていき、友だちとわかれてしまったのですごく悲しかった。だけど、中学校(北里中)でまた再会できてうれしかった。

42歳 男性 昭和51年卒業

球技大会やマラソン大会・学習発表会がありました。マラソン大会は、年に1回、男女が参加します。1人、3~4kmのコースを走ります。体育の授業や業前運動に練習をしました。学習発表会は、2月に劇や合奏など特技を見せるよい行事でした。クラスは、全学年4~6クラスで、全校児童の数は1200~1300人ぐらいでした。放課は、女子がゴム跳び・ポートボール、男子はスポーツカーの消しゴムで遊ぶ・牛乳キャップ落としなどで遊んでいました。クラブは週1回、水曜日にありました。今とは違う地理歴史クラブ・料理クラブなどがありました。

42歳 女性 昭和52年卒業

平成時代(1~4年代) 1989~1992

- 平成 1. 4. 「豊かな心を育てる活動推進事業」の指定を受ける
(小牧市教育委員会、2年研究)
1. 8.21 オーストラリアへ児童派遣
(国際親善子ども大使)
2. 1.16 八雲町児童学習交流団来校
2. 3. 「白樺の木」校庭西側に植樹
2. 5.16 東加茂郡旭町旭高原自然の家で野外学習開始
2. 6. 児童女子更衣室(体育館北側)改修工事
2. 7. 飼育舎改修工事
体育館舞台幕取替え改修工事
2. 8. 3 小牧市小中学校水泳大会男子団体優勝
2. 9.18 児童会交通安全表彰を受ける
(県警察本部長、県交通安全協会会長より)
- 2.11.10 消防本部・消防署・消防団合同訓練実施
3. 3. プール改修工事(プールサイド張替え)
3. 3. 「里の子ギャラリー」設置
3. 7.17 送風機補修完了
3. 8.30 校地西側生垣(サンゴ樹)をフェンスに改修
- 3.11.20 北校舎教室に暗幕取付
- 3.11.25 6年生がAETによる英語授業受講
4. 3.13 藤棚下に「野外テーブル2基」設置
4. 3.26 北里市民センター建設に伴い正門(東門)改修工事完了
4. 6.20 体育館消火栓導管付け替え工事
児童会アルミ缶回収運動開始
4. 6.26 運動場南側側溝柵増設工事
国道41号線歩道橋付け替え工事
(下小針中島2丁目)
4. 7.21 暖房工事(教室、特別教室合計33室)
4. 8.17 北校舎教室カーテン取付
4. 9.12 学校週五日制開始
(月1回第2土曜日が休業)
- 4.10.26 中国の子どもと図工・書写の作品交換
- 4.11.24 体育器具庫改修工事
- 4.11.25 北里支所跡の横の木2本正門(南門)横に移植
- 4.12. 1 ガスファンヒーター供用開始
5. 1.12 郷土資料室完成
5. 3. 4 藤棚下に「野外テーブル2基」設置



24代
小島良友



25代
小林良三



八雲町児童学習交流団来校



缶詰寄贈運動



藤棚下に野外テーブル設置



歯みがき講習

昭和50年代の北里小

5年生のとき、北校舎の3階(理科室・図書室)ができました。運動場の遊具は今とほとんどかわりません。1年生のころから中庭はありました。放課はドッジボールやハンドベースなど体を動かすスポーツをして遊んでいました。長い放課はありましたが、25分放課とはいわなかったです。昼放課は同じ時間帯です。体育館ができる前は講堂がありました。床はでこぼこして、バスケットボールはできませんでした。運動会では通学団リレーがあったことを覚えています。給食のとき、今はワゴンで運んでいますが、食缶・牛乳・パン箱など一つ一つ運んでいました。ご飯給食は3年生のときから始まりました。先生によくしかられ、たたかれたことを覚えています。 39歳 男性 昭和55年卒業

給食は、コッペパンが出ました。今ではほとんど出ないクジラの肉が出ました。今と同じなのは、焼きそばぐらいかな。よく食パンが食べきれなくて、先生に見つからないようにこっそり持ち帰ったりしていました。 39歳 女性 昭和55年卒業

昔は、学校のまわりは田んぼばかりで、のんびりしていました。今より児童数が多く、1クラス40人ちょっとで、全校で1000人以上いました。修学旅行は静岡で、野外生活は板取キャンプ場へ行きました。毎日の部活が楽しみで、先輩との交流も1つの楽しみでした。はやっていた遊びは牛乳キャップ集め、放課は男女いっしょにドッジボールや今でいうけいどろみみたいな遊びをしていました。先生によりクラスの雰囲気がちがいました。私の小学校のころの担任は前校長。先生にたのみ、4時間全部ドッジボールをやっていました。次の日には1日算数なのでばつが…。なつかしくなるのは、渡り廊下にあるいろんな記録が書いてあるホワイトボードです。友人の名前が書いてあるのです。長い歴史のある学校なので、いろんな伝統をこれからも残してほしいです。 38歳 女性 昭和56年卒業

4年生のころにプレハブ校舎に入って勉強しました。今の体育館のところに、プレハブ校舎が建てられ、夏は暑くて大変でした。昔は、児童の人数が多くて、1クラス40人以上で、5クラスありました。教室が足りないためにプレハブ校舎がつけられたのです。給食は、ソフトめん・牛乳・ミルク・食パン3まい・あんこのつつみあげが出たことをよく覚えています。4年生から米飯がはじまりました。遠足は歩いて小牧山に行ったり、バスで東山動植物園や青少年公園に行ったりしました。修学旅行は、三重県の鳥羽に行きました。人数が多いから大変でした。 38歳 男性 昭和56年卒業

小学校に通っていたころは、今とほとんど変わっていませんでした。学校に行くときはみんなで集まって登校し、給食もありました。違うところは、土曜日にも学校に行きました。給食は4年生から米飯が出て、3年生まではソフトめんでした。1クラス40人以上で5クラスもありました。4年のときに、今の体育館がある場所にプレハブ校舎が建っていて、そこで授業を受けました。6年生のときに、とみづか団地と小木エリアが小木小学校になってわかれたので、5クラスが4クラスになりました。 38歳 男性 昭和56年卒業

平成時代(5~6年代) 1993~1994

- 平成 5. 7.30 小牧市小中学校サッカー大会優勝
 5. 9.28 上水道給水管等配管替え工事完了
 5.12. 6 学制百年記念碑と棕櫚の木を正門
 (東門)西に移転
 5.12.15 体育館屋根塗り替え塗装完了
 6. 1. 6 玄関・職員室前等の校舎内壁面改装工
 事完了
 普通教室蛍光灯2基増設工事完了
 6. 3. 4 玄関前風致池に「ラッパを吹く少年
 像」と循環器設置
 6. 3.17 研修室に暗幕設置
 6. 3.23 プール改装工事完了
 飼育小屋を南校舎前に移転・新築
 6. 6. 2 改装記念プール開き
 (中京大学 高橋繁浩氏 招聘)
 7. 1.31 ポンプ取り替え
 7. 2. 3 南校舎に「大時計」設置
 7. 2.15 北校舎雨漏り修理工事完了



26代
安藤龍蔵



体育館を使っでの校内作品展



AETとの英語活動



移転・新築した飼育小屋



自転車点検講習会



高橋繁浩氏を迎えてのプール開き



プール改修工事



新しくなったプール

昭和50年代の北里小②

修学旅行は、静岡県の日本平、登呂遺跡、浜岡原子力発電所などに行きました。遠足は明治村へ行ったことを覚えています。学校の宿題は自由勉強が多かったけど、毎日はお出されませんでした。教室や校舎は今とはあまり変わっていませんが、1つの教室に40人以上の子どもがいたので、せまく感じました。放課は運動場でドッジボールやおおよこすい(鬼ごっこみたいな遊び)などをやりました。家の方では、友だちとローラースケートやゲームウォッチ・野球などで遊びました。

38歳 男性 昭和57年卒業

子どものころは、おおよこすい・ポコペン・川くだりなどをしてよく遊んだよ。田んぼのわらを集めて高とびをやったよ。家にはこんなルールがあったんだ。一番早く学校から帰ってきた人が洗濯物を取り入れるんだ。小学校で一番いやだったのはマラソン大会だったなあ。毎日毎日練習ばかりしていたよ。

38歳 男性 昭和57年卒業

給食の食器は今と違い、金属で、ペコペコにへこんでいるのもありました。メニューは1週間のうち、パン3回、麺1回、ご飯1回でした。女の子の遊びは、ゴム跳び・大縄・なわとび・牛乳キャップめくり・ドッジボール・あやとりなどをやっていました。男の子の遊びは、ドッジボール・サッカー・牛乳キャップめくりなどです。教科書は、1ページに書かれている量が多く、文字も多かったです。でも、今は写真や絵などがカラー刷りにしてあり、わかりやすく幸せだなと思います。

36歳 女性 昭和58年卒業

昭和56年～61年の北里小学校の教室の机やいすは木製でした。私の学年のクラスは全部で5クラスありました。1クラスの人数は40人くらいで、男子より女子の方が多かったです。給食の食器はアルミ(銀色)で、ナフキンは月曜日から金曜日まで決まっていました。月曜日は白、火曜日はピンク、水曜日は水色、木曜日は緑、金曜日は黄色というようになっていました。火曜日と金曜日のご飯の日で、はしは持参しました。今もある中庭のテーブルで給食を食べました。野外給食とよんでいました。

33歳 女性 昭和61年卒業

ご飯・麺は週に1回出ました。そのほかの日はパンでした。皿はアルミ製で、箸はなく、フォークスプーンで食べていました。体育館は木造で、放課の遊びは、ゴム跳び・フットボールをよくしていました。今、西にある遊具は東にありました。

30歳代 女性

平成時代(7~9年代) 1995~1997

- 平成 7. 6.16 北校舎東昇降口前簡易塗装
 8. 3. 「西門門柱」取り替え
 西門門扉取り替え
 8. 3. プールフェンス改修工事完了
 8. 9. 3 コンピュータルーム工事完了
 8.12.12 市P連研究発表会で成果発表
 「豊かな心をもつ里の子」の育成をめ
 ざして～あいさつ運動を中心に学校・
 家庭・地域の連携を深めよう～
 9. 3. 6 「国旗掲揚塔」工事完了
 10. 2. 下水道接続
 10. 2. バスケットボール選手権大会男子優勝
 10. 3. 「北門門柱・門扉」設置



27代
大橋邦尋



あいさつ運動看板披露式



学校保健委員会



国旗掲揚塔除幕式



持久走大会



当時のコンピュータ室



感謝の会



バスケットボール大会優勝

昭和60年代以降の北里小

昭和57年～63年まで北里小学校に通いました。そのころは、学年ごとに4～5クラスありました。全校生徒は約1000人をこえていました。卒業生は180人くらいでした。学校では、うさぎ・カメ・インコを飼っていて、うさぎがたくさん生まれ、ほしい人にあげていました。昔はプール前に飼育小屋がありました。 31歳 男性 昭和63年卒業

今とはそう変化がありませんでした。学校は土曜日にも行きました。体育館も木造で、床が不安定でした。放課の遊びは、ドッジボールで遊びました。子どもの数は今とくらべて多く、1学年に4クラスありました。 30歳 女性

当時の先生はかなり厳しかったです。でも、子どもたちのことを真剣に考えてくれる先生が多かったです。授業は明るく楽しい雰囲気でした。学校生活は穏やかに過ごすことができました。 20歳 男性 平成10年卒業

学校ではよくドッジボールや竹馬、バスケットボールやケシピンをやったよ。今とは違って、みんなが仲良しで、いろんなことに興味津々だったし、特別支援学級の子たちとも楽しくしゃべっていたよ。一番楽しかったのは、いろんな学年の子たちとみんなで、車いすや手話、目の見えない人の体験をする「この指とまれ」が楽しかったかな。障害者の人の大変さとどんなことがいやなのかなどいろいろわかったよ。逆に、一番大変だったのは東海豪雨だな。私の家はよかったけれど友だちの家が水びたしになって、学校に行けなかったり家に帰れなくなったりしてとてもかわいそうだったよ。やっぱり水はこわいね。でも、学校に行く日は毎日が楽しかったな。不満があってもみんなまとまっていたよ。すごくいい思い出がいっぱいだよ。 18歳女性 平成13年卒業

戦時中、北里へ疎開した思い出

戦争中、疎開をしてきて、北里国民学校へ通いました。学校へ行く時間には、ラッパの合図があり、行き方は今とほとんど同じでした。小牧での服装は下にもんぺというズボンをはいていました。名古屋市にいたときは、ゴムとびやかんけり・馬乗りをして遊びました。小牧では、畑仕事や田植えなどの手伝いをしました。 70歳 女性

戦時中、小牧に疎開をするためにきました。こちらにきて、名古屋空港へ飛行機の離着陸の安全のために砂利を拾いに何日も行きました。夏休みには神社で勉強をしました。冬には小正月というのがあって、風呂敷を持って、今のハロウィンのような仮装行列みたいなことをしました。わらじあみ競争というのがあって、名古屋から来た人たちは編み方がわからなくて困っていました。 70歳 女性

平成時代(10~13年代)1998~2001

- 平成10. 4. 児童クラブ開設
- 10. 8.30 市防災訓練の会場となる
- 10. 9. 多目的教室完成
エアコン設置
(多目的教室、保健室、図書室)
- 11. 3. 壁面オブジェ作成
- 11. 4. 防犯装置新規設置(セコム)
- 11.11.13 北里3校による「この指とまれ」実施
- 12. 3. 中庭整備計画により中庭完成
- 12. 9.11 東海豪雨に襲われる
(藤島・多気地区で浸水家屋7軒)
- 13. 2. 1年1組・2組の教室整備
- 13. 2. PCB蛍光灯取り替え工事
- 13. 3. 1年生の机・椅子、新規格品に入替え
- 13. 4. シュレッダー設置
- 13. 4. プール東側農園を借用
里の子ファームを開設しファーマーズ
の活動開始
- 13. 8. 小牧市小中学校サッカー大会優勝
- 13.11.28 市P連研究発表会で成果発表
「子供とともにふれあい 学び育つ家
庭教育の向上をめざして」
～里の子収穫祭・あいさつ運動から見
いただいたもの～
- 14. 2. 生ゴミ処理機設置
- 14. 3. 外周フェンス工事完了



28代
安東 要



小牧市防災訓練



小牧市交響楽団による音楽鑑賞会



ポケットクラブ読み聞かせ



玉置さんを迎えての福祉実践教室



整備前の中庭



整備後の中庭

北里小・各地区のようす①
—各地区を歩き調べました—

御屋敷について

御屋敷地区は、公園が多いです。ほかの地区の子もたくさん遊びにきます。

公園の近くには、自然がいっぱいあって、竹林や、合瀬川があります。

竹林は、春に竹の子がはえてきます。でもだれもその竹の子に気づいていません。

御屋敷公園の横には、お寺があり、近くに天童公園があります。



御屋敷公園



御屋敷公園の一番人気の遊具



御屋敷公園のとなりの竹林



御屋敷公園の近くの天童公園



天童公園の一番人気の遊具



天童公園の横にある合瀬川



池新田について

池新田地区は、高れい者しせつ「第2みどりの里」があります。大型スーパーやいん食店は少ないですが、病院や薬局、車関係の工場・店があります。百年以上もたっている古い神社もあります。この地区は、畑（とくに里いも・えびいも畑）が多いです。

池新田という名前の由来は、昔、池新田地区は、池が多く、新田が広がっていたからといわれています。

今では、池や新田はひじょうにへり、めったにみることはありません。



病院



車関係の工場・店



第2みどりの里



神明社は古いたて物



(里いも・えびいも)畑が多い

入鹿新田について

入鹿新田地区は北の方に飲食店が多く、古くからある小針書店や植木屋さんがいます。

また、「五えん」や「串久」、「三八屋」などの飲食店があります。41号線の東側には、「かっぱずし」と「かつや」があります。最近ではコンビニもでき、車の交通量も増えました。入鹿地区は田んぼより畑の方が多く、「さといも」などをよく見かけます。



小針書店



植木屋



畑



入鹿公園



番神堂

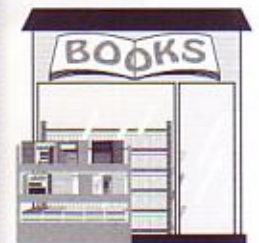

平成時代(14~17年代)2002~2005

- 平成14. 6. 1・2年教室背面黑板をマグネット黑板に取替
- 14. 7. 校舎屋根防水工事
- 14. 8. 校内LAN用コンピュータ普通教室に設置
- 14. 8. 消火管改修工事完了
- 15. 1. 学校公開日スタート
- 15. 6. 普通教室に4機の扇風機設置
- 15. 8. 体育館耐震工事
- 教室背面黑板マグネット黑板に張替え職員室空調機取替え完了
- 16. 4. 特別支援学級を開設
- 16. 8. 特別教室に扇風機設置
- 16. 8. 音楽室・2階渡り(東・西)床面改修
- 16.10. 貯留浸透施設を運動場地下に設置
- 17. 4.27 春の遠足で愛知万博に出かける
- 17. 5. 5年野外生活を関ヶ原青少年自然の家に変更して実施
- 17. 6.16 リピート中山さんを迎えて環境コンサート開催
- 17. 8. 3 バasketボール市内大会で男子チームが3位入賞
- 17. 8. 廊下等の蛍光灯取替
- 17. 8. 緊急災害用電気設備を体育館に設置
- 17. 9. 担任用ノートパソコン設置
- 17. 9. 新しい学校づくりの一環として、『花里ものがたり』を展開する
- 17.10.17 アフリカから給食事情視察(JICA)
- 17.12. 3 第70回県下児童生徒席上揮毫大会団体優勝
- 18. 2. 4 緊急時児童引渡訓練実施



29代
今村 究



学校公開日の様子



JICA視察団との交流



関ヶ原少年
自然の家
での野外生活



緊急時児童引渡訓練



万博遠足

北里小・各地区のようす②

—各地区を歩き調べました—

郷中について



郷中公園

郷中地区には、2つの公園があります。名前は郷中公園と中切公園です。

郷中公園も中切公園も遊具があるため小さい子たちがお母さんたちとよく遊んでいます。もちろん小学生もよく遊んでいます。みんな楽しそうに遊んでいるのでつつい様子を見ると自分も遊びたくなります。

郷中地区は、県道春日井一宮線、公園線周辺に店が多く、日用品を売っている店が多いです。また大きなスーパーもあります。

施設では、南スポーツセンターがあり、プールや武道館、グラウンドがあります。

また、家が多い特ちょうがあります。一けん家の家も多くてアパート(マンション、コーポなど)も多いです。



郷中公園



小牧金属

市之久田



クレーン

鉄くず

働いている人は25人いて、機械は大型のトレーダーが2台とクレーンが2台あります。広さは、1000坪くらいあります。している仕事は使わなくなった鉄くずをつぶしたりきったりしています。休みはあまり無く、仕事をする時間は朝8時から夕方の5時までです。

仕事が終わると後かたづけや明日の予定を立てるそうです。学校から賞状をもらっているそうです。つぶすときに、アルミとスチールに分けています。その分けたものをトラックで運んでいました。トラックは、鉄くずをつんで会社までもどってくると、入り口で重さを量ります。たいへんな仕事です。



小針について

小針に広がる
田畑と住宅

尾張神社

小針地区には、田畑が多いです。営農センターにいて、小針の田畑について聞いてきました。小針地区の農家は、少し作物を出荷しています。野菜は、JA(農協)に出荷しているところもあるそうです。小針の農家の数は、約28軒あります。出荷しているものは、トマト・えびいも・はくさい・だいこん・なすが多いです。

また、小針には、エアフロントオアシスという公園があり、土曜日・日曜日には、家族づれの人がいっぱいきています。小針の真ん中あたりに尾張神社があります。尾張神社ができたのは、約1300年前です。時代でいうと平安時代です。「尾張」という名前の発祥地といわれています。小針は、田畑などが多いけれど、最近はお店も増えてきています。



平成時代(18~現在)2006~2007

- 平成18. 4. 学校図書館補助員が配置される
- 18. 4. 愛知県県民生活部学事振興課が募集する『命を大切に作る心を育む実践活動計画』に『花里ものがたり』で応募
- 18. 5.19 学校だより『里の子通信』発刊
- 18. 8. コンピュータ室コンピュータ設置替え
- 18. 8. アスベスト撤去工事完了
- 18. 8. 緊急用除細動器(AED)設置
- 18. 8. 西門にインターホン設置
- 18. 9. 職員用ノートパソコン設置
- 18. 9.14 児童会交通安全表彰を受ける
(県警察本部長、県交通安全協会会長より)
- 18.10.13 小牧警察署の協力を得て、不審者侵入訓練実施
- 18.11.13 ホームページをリニューアル
- 18.12. 2 第71回県下児童生徒席上揮毫大会団体準優勝
- 18.12.25 体育館南に水道蛇口設置
- 19. 1~3 校舎屋上防水工事全面实施
- 19. 4. 心の教室相談員が新たに配置される
- 19. 4. 特別支援学級を2学級に増設
- 19. 5. 7 開校100周年記念航空写真撮影
- 19. 8. 2 校舎耐震検査実施
- 19. 8. 特別支援教室改修工事
- 19. 8. 北校舎教室灯増灯工事
- 19. 8. 2年3組教室床改修工事
- 19. 8. 教室用コンピュータ設置替え
- 19. 8. 体育館階段改修工事
- 19. 8~9 南棟北棟トイレ改修工事
- 19. 9.14 全日本小学校ホームページコンクールで愛知県優秀校受賞
- 19. 9.29 開校100周年記念運動会開催
- 20. 1.16 教育研究表彰(愛知県教育弘済会より)
- 20. 1.31 体力づくり優良校受賞
- 20. 2. 2 開校100周年記念式典開催



30代
北洞道昭



花里ものがたり



優良通学団表彰



ホームページ表彰



不審者侵入訓練



100周年記念運動会

北里小・各地区のようす③

—各地区を歩き調べました—

郵便局

下小針



郵便局 正面

郵便局には、ATMと、はがきを売ったり、宅配便を出したりできる、受付があります。

毎朝、9:00にひらき、5:00にしまります。土日や祝日、祭日などは、休みになります。

ロビーのまんなかにおいてあるつくえには、ボールペンや、広告が置いてあります。

郵便局は、北里小学校の南西にあり、約70年前にできました。現在、4人はたらいていて、1日の利用客は、100人ぐらいです。

毎年、年末年始のときは、利用客がとても多く、その目的のほとんどが年賀状を、買いに来る人です。

ちなみに、毎年、年賀状を出す時期になると、「元旦」や、「あけましておめでとう」などのスタンプがおかれるようになります。



郵便局の中



多気について



十二柱神社

多気地区は、新しい店はあまりなく、他の地区では新しい店がどんどんできている所もありますが、多気地区は、昔ながらの店がとても多いです。自転車屋、薬局など、小売店が多いので、大型スーパーや、マック、ゲームセンター、本屋などができてほしいという声も多いです。

多気は、昔、大字多気と言われていたそうです。また、神社が多く、上区には、十二柱神社、多気神社などがあります。

多気地区は、全体的に田畑が多く、たくさんの農家の方たちがいます。作っている物は、ナスやキュウリが多く作られています。そして、最近多くの工場も建ちました。

また、41号線のような広い道はなく、細い道が多いです。車が通れないような道もあります。北名古屋市にぬける道は、交通量がとても多いのが特ちょうです。



昔ながらの小売店

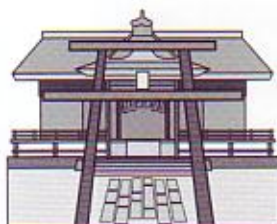

神明社

藤島（居屋敷）



サクラの木

神明社とけん林寺がつながっているのに理由があります。それは、昔はけん林寺の人が、神明社もいっしょに見ていたけれど、そのあと、はなれてしまったそうです。神明社のまん中には、小さな家みたいなものがあります。右の写真が、社務所といえます。

神明社には、おはかをのそいで木が47本くらいあります。そのうちほとんどがサクラの木です。あとは、もみじやどんぐりの木です。もみじの木は、1本あり、どんぐりの木は、3本くらいあります。どんぐりとサクラのはっぱは、下にたくさん、おちています。もみじはまだ、みどりです。



社務所（しゃむしょ）



北里小学校の1年

4月

入学式
1学期始業式
離任式
通学団会
PTA総会
避難訓練



修学旅行(6年生)

8月

バスケットボール市内大会
サッカー市内大会
友好都市(安曇市)相互交流



入学式



プール開き(1年生)



サッカー大会



PTA総会

6月

資源回収
プール開き
6年修学旅行
家庭訪問
学校公開
地区懇談会



バスケットボール大会

5月

交通安全教室
春の遠足
航空写真撮影
体力テスト
5年野外学習



地区懇談会

9月

2学期始業式
開校100周年記念運動会



春の遠足(3年生)



1学期終業式



運動会開会式

7月

PTA社会見学
通学団会
1学期終業式
水泳市内大会
小牧市・八雲町児童学習交流
友好都市(安曇市)相互交流



野外学習(5年生)



運動会6年生演技



書写競技会(2年生)



芸術鑑賞会

2月

学校公開
開校100周年記念式典
入学説明会
体験入学



市民まつりパレード

12月

個人懇談会
2学期終業式



入学説明会

10月

資源回収
秋の遠足
書写競技会
市民まつり
図工競技会
就学時健康診断
里の子収穫祭



学校公開日



体験入学



里の子収穫祭



2学期終業式

3月

通学団会
卒業を祝う会
卒業式
修了式

11月

芸術鑑賞会
教育展
市音楽会
この指とまれ
校内作品展
学校公開

1月

3学期始業式
小牧市・八雲町児童学習交流
避難訓練
資源回収



卒業を祝う会

PTA作品展
PTA教育講演会
学校保健委員会



資源回収



卒業式

学級数・児童数の推移

明治大正時代

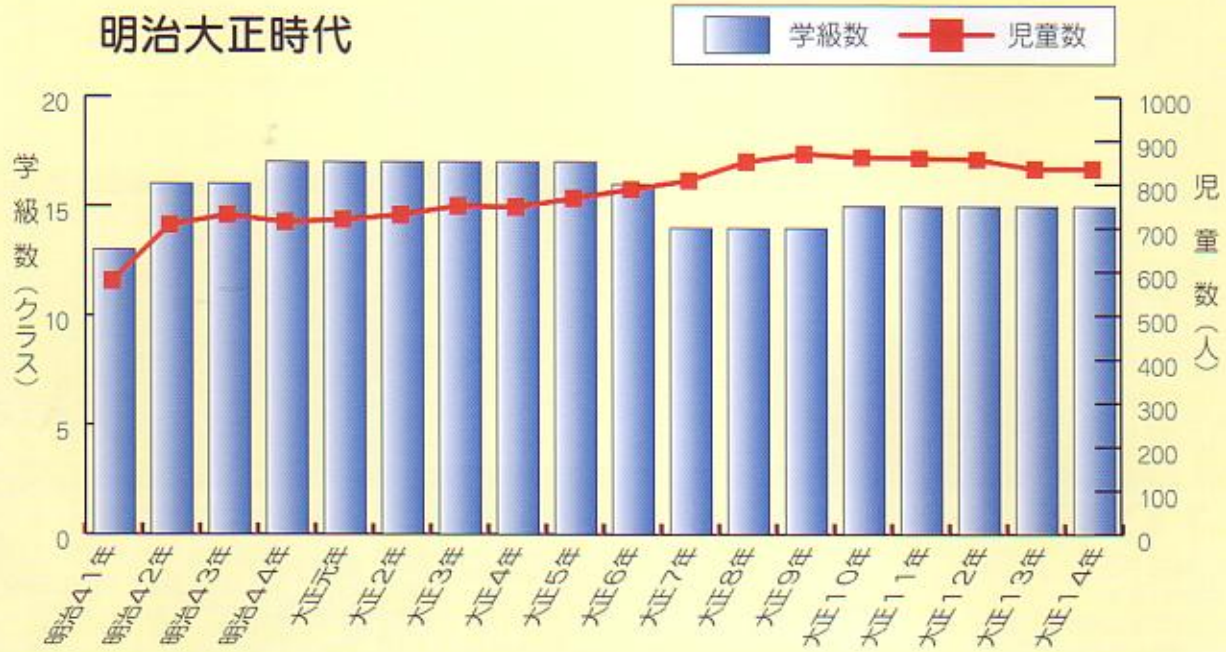

昭和時代 (1~32年)



昭和時代 (33~63年)

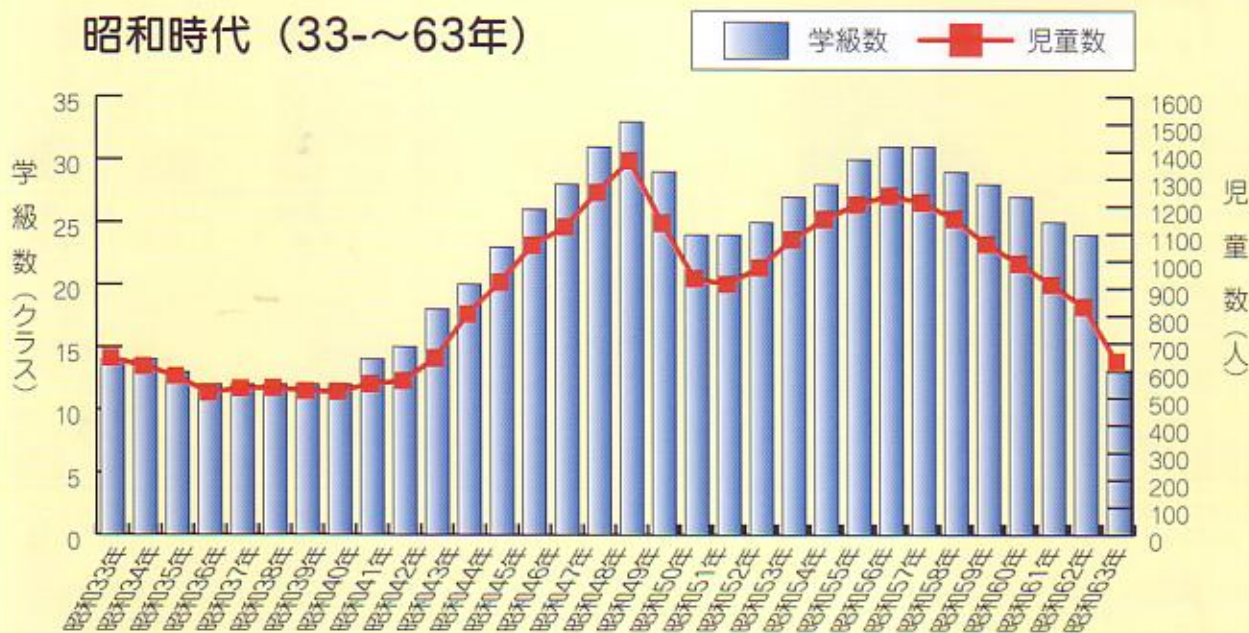

平成時代



歴代PTA会長

初代 中村邦高
昭和23年度



2代 吉田長次
昭和24・25年度



3代 吉田伊三郎
昭和26年度

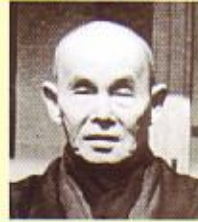

4代 関戸鈴一
昭和27年度



5代 林 重留
昭和28年度



6代 舟橋久男
昭和29年度



7代 小島正一
昭和30年度



8代 吉田三郎
昭和31年度



9代 吉本義雄
昭和32年度



10代 堀 修一
昭和33年度



11代 伊藤時男
昭和34年度



12代 船橋 茂
昭和35年度



13代 橋本利義
昭和36年度



14代 丹羽英敬
昭和37年度



15代 丹羽守之
昭和38年度



16代 吉田龍子
昭和39年度



17代 長谷川鉄男
昭和40・41年度



18代 船橋 勲
昭和42年度



19代 熊澤正夫
昭和43・44年度



20代 丹羽高治
昭和45年度



21代 薄井 進
昭和46年度



22代 野田義郎
昭和47年度



23-25代 大野孝康
昭和48・50～52年度



24代 長森康次
昭和49年度



26代 吉田一郎
昭和53～55年度



27代 堀 淳
昭和56・57年度



28代 中沢 清
昭和58年度



29代 伊藤元之
昭和59年度



30代 中野直輝
昭和60年度



31代 吉田昇義
昭和61年度



32代 丹羽國允
昭和62年度



33代 吉田友仁
昭和63年度



34代 堀尾 篤
平成元年度



35代 野田淳二
平成2年度



36代 山田哲茂
平成3年度



37代 加藤隆明
平成4年度



38代 濱 巧
平成5年度



39代 丹羽一裕
平成6年度



40代 加藤守康
平成7年度



41代 舟橋幸正
平成8年度



42代 芦苅 透
平成9年度



43代 服部智謙
平成10年度



44代 木全勝彦
平成11年度



45代 長谷川幸正
平成12年度



46代 舟橋伸治
平成13年度



47代 熊澤建雄
平成14年度



48代 林 徹
平成15年度



49代 舟橋逸喜
平成16年度



50代 堀尾政美
平成17年度



51代 長谷川正彦
平成18年度



52代 小川正夫
平成19年度





平成19年度職員

北里小学校開校100周年記念誌

発行日 平成20年2月2日

編集・発行 小牧市立北里小学校

〒485-0051 小牧市下小針中島二丁目50番地

TEL 0568(77)3194

FAX 0568(75)8290

E-mail kitasato-e@komaki-aic.ed.jp

HP-address <http://www.komaki-aic.ed.jp/kitasato-e/>

印刷 (株)スカイワールド

